



Istituto di Istruzione Secondaria Superiore "E. Vanoni"
Tecnico Economico – Tecnologico – Liceo Artistico
Corso Serale "Settore Economico AFM – GEOMETRI – LICEO ARTISTICO" - 73048 NARDO' (Le)
Via Acquaviva, 8 - ☎ 08331808136 - 0833871062 - CF/PI 82002630752
e-mail: LEIS02600V@istruzione.it - Pec: LEIS02600V@pec.istruzione.it - sito web: www.istitutovanoninardo.edu.it

PIANO OPERATIVO SPECIFICO DELLA PROCEDURA CONCORSUALE

Concorso ordinario per titoli ed esami finalizzato al reclutamento del personale docente della scuola dell'infanzia e primaria di cui al D.D. 498 del 21 aprile 2020, come modificato ed integrato dal D.D. n. 2215 del 18 novembre 2021.

Prova CPS21_EEEE_T3 - Regione PUGLIA
EEEE - Primaria

SEDE D'ESAME

LEIS02600V - I.I.S.S. VANONI-NARDO'
Via B. Acquaviva, 8, NARDO' LE
35397 - Laboratorio Linguistico

1. Ambito di applicazione

Il presente piano operativo, stabilisce le linee guida dirette a prevenire e a contenere il diffondersi del contagio dal virus COVID-19 in occasione dello svolgimento delle prove selettive della procedura concorsuale finalizzata al reclutamento del personale scolastico, in modo da realizzare un adeguato bilanciamento tra la salvaguardia delle esigenze organizzative connesse al loro svolgimento e la necessità di garantire condizioni di tutela della salute dei candidati, della commissione esaminatrice, del comitato di vigilanza, del personale individuato con compiti di sorveglianza ed assistenza interna per lo svolgimento delle prove e, in generale, di tutte le altre figure presenti nelle aree concorsuali.



Istituto di Istruzione Secondaria Superiore "E. Vanoni"

Tecnico Economico – Tecnologico – Liceo Artistico

Corso Serale "Settore Economico AFM – GEOMETRI – LICEO ARTISTICO" - 73048 NARDO' (Le)

Via Acquaviva, 8 - ☎ 08331808136 - 0833871062 - CF/PI 82002630752

e-mail: LEIS02600V@istruzione.it - Pec: LEIS02600V@pec.istruzione.it - sito web: www.istitutovanoninardo.edu.it

2. Requisiti dell'area e dell'aula concorsuale (Laboratorio linguistico a piano secondo)

1. Nell'Istituto, è stato predisposto a piano terra un locale autonomo ove accogliere e isolare gli eventuali soggetti sintomatici.

2. Il numero dei candidati presenti contemporaneamente nell'aula sede di esame (**13 nel turno mattutino e 13 nel turno pomeridiano**), è stato determinato in rapporto alla capienza degli spazi individuati.

3. Sono state garantite misure di distanziamento tra candidati, personale di supporto, membri della commissione e del comitato di vigilanza, responsabili tecnici d'aula ed in generale tra tutte le figure presenti nell'area concorsuale, definite in ragione delle caratteristiche del locale utilizzato per lo svolgimento delle prove, nel rispetto del distanziamento interpersonale di almeno un metro.

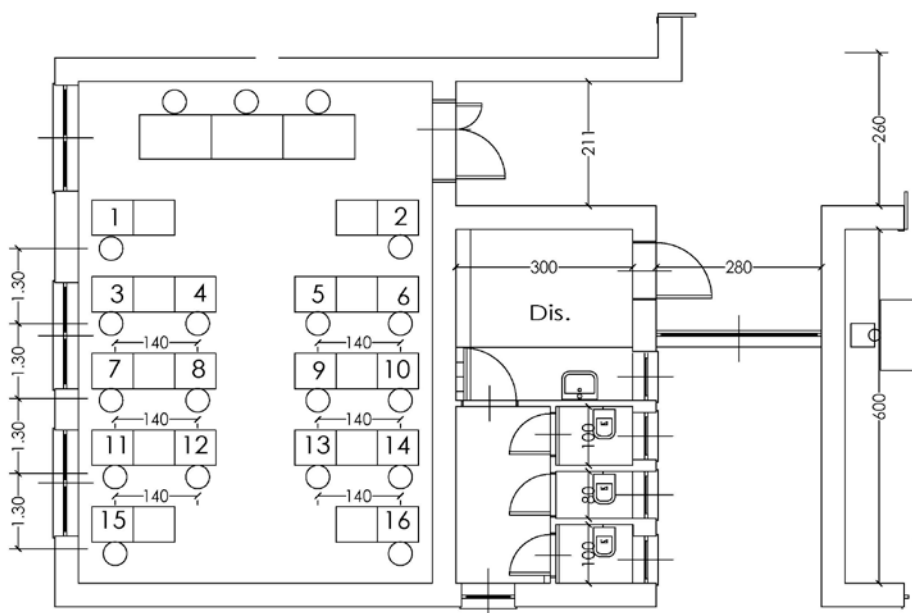

LAYOUT POSTAZIONI
LABORATORIO LINGUISTICO

We prepare for





Istituto di Istruzione Secondaria Superiore “E. Vanoni”

Tecnico Economico – Tecnologico – Liceo Artistico

Corso Serale “Settore Economico AFM – GEOMETRI – LICEO ARTISTICO” - 73048 NARDO' (Le)

Via Acquaviva, 8 - ☎ 08331808136 - 0833871062 - CF/PI 82002630752

e-mail: LEIS02600V@istruzione.it - Pec: LEIS02600V@pec.istruzione.it - sito web: www.istitutovanoninardo.edu.it

3. Organizzazione dell'accesso, della seduta e dell'uscita dei candidati

Le operazioni di identificazione dei candidati avranno inizio alle ore 07.30 per il turno mattutino e alle ore 13.00 per il turno pomeridiano. Il turno mattutino è previsto dalle 9:00 alle 10.40 e il turno pomeridiano dalle 14:30 alle 16.10.

1. I candidati potranno, accedere all'interno dell'area concorsuale solo uno per volta. Ad essi è fatto obbligo di:

a. igienizzarsi frequentemente le mani con il gel contenuto negli appositi dosatori all'ingresso;

b. indossare obbligatoriamente, a pena di esclusione dalla procedura concorsuale per tutto il tempo di permanenza all'interno dell'area concorsuale, dal momento dell'accesso sino all'uscita facciali filtranti FFP2 che coprano correttamente le vie aeree (bocca e naso) messi a disposizione ai candidati. Non deve essere consentito in ogni caso nell'area concorsuale l'uso di mascherine chirurgiche, facciali filtranti e mascherine di comunità in possesso del candidato.

c. presentarsi da soli e senza alcun tipo di bagaglio (salvo motivate situazioni eccezionali). In tal caso il candidato utilizzerà un sacco contenitore in cui deporre il bagaglio, da appoggiare, chiuso, lontano dalle postazioni, secondo le istruzioni ricevute in aula);

d. non presentarsi presso la sede concorsuale se affetti da uno o più dei seguenti sintomi riconducibili al virus COVID- 19:

- temperatura superiore a 37,5°C e brividi;

- difficoltà respiratoria di recente comparsa;

- perdita improvvisa dell'olfatto (anosmia) o diminuzione dell'olfatto (iposmia), perdita del gusto (ageusia) o alterazione del gusto (disgeusia);

- mal di gola;

e. non presentarsi presso la sede concorsuale se sottoposto alla misura della quarantena o isolamento domiciliare fiduciario e/o al divieto di

We prepare for

Cambridge

English Qualifications™





Istituto di Istruzione Secondaria Superiore “E. Vanoni”

Tecnico Economico – Tecnologico – Liceo Artistico

Corso Serale “Settore Economico AFM – GEOMETRI – LICEO ARTISTICO” - 73048 NARDO' (Le)

Via Acquaviva, 8 - ☎ 08331808136 - 0833871062 - CF/PI 82002630752

e-mail: LEIS02600V@istruzione.it - Pec: LEIS02600V@pec.istruzione.it - sito web: www.istitutovanoninardo.edu.it

allontanamento dalla propria dimora/abitazione come misura di prevenzione della diffusione del contagio da COVID-19;

f. presentare la seguente documentazione

1. certificazione verde Covid-19, ai sensi e per effetto di quanto disposto dall'art. 1 lett. i) del decreto legge 23 luglio 2021 n.105, convertito dalla legge 16 settembre 2021, n. 126;
2. un documento di riconoscimento in corso di validità;
3. il codice fiscale;
4. copia della ricevuta del versamento dei diritti di segreteria da esibire e consegnare al momento delle operazioni di riconoscimento
5. Autodichiarazione di cui al successivo punto 2 (obblighi di cui alle lettere d) ed e)).

g. sottoporsi alla rilevazione della temperatura corporea, prioritariamente mediante termoscanner oppure nel caso in cui tale strumento non sia disponibile potranno essere utilizzati termometri manuali che permettano la misurazione automatica. Qualora la temperatura corporea rilevata risulti superiore ai 37,5 C°, il candidato non potrà accedere all'area concorsuale. Il personale addetto alla vigilanza dovrà provvedere all'allontanamento del soggetto, accompagnandolo in un'apposita area dedicata all'isolamento del caso sospetto e dovrà tempestivamente avvertire le autorità sanitarie competenti e i numeri di emergenza per il Covid 19 forniti dalla regione o dal Ministero della salute, nonché le forze dell'ordine in caso di rifiuto. Il candidato è tenuto, comunque, a informare tempestivamente e responsabilmente i commissari del concorso ed il comitato di vigilanza della presenza di qualsiasi sintomo influenzale, anche durante l'espletamento prova scritta, avendo cura di rimanere ad adeguata distanza dalle persone presenti.

2. Gli obblighi di cui alle lettere d) ed e) devono essere oggetto di un'apposita autodichiarazione da prodursi ai sensi degli artt. 46 e 47 del DPR 445/2000. I candidati dovranno compilare l'apposito modulo, scaricabile dal sito web del Ministero nella sezione dedicata alla specifica procedura concorsuale, che dovrà essere esibito presso le apposite postazioni al personale addetto all'identificazione dei candidati.

We prepare for

Cambridge

English Qualifications





Istituto di Istruzione Secondaria Superiore “E. Vanoni”

Tecnico Economico – Tecnologico – Liceo Artistico

Corso Serale “Settore Economico AFM – GEOMETRI – LICEO ARTISTICO” - 73048 NARDO' (Le)

Via Acquaviva, 8 - ☎ 08331808136 - 0833871062 - CF/PI 82002630752

e-mail: LEIS02600V@istruzione.it - Pec: LEIS02600V@pec.istruzione.it - sito web: www.istitutovanoninardo.edu.it

3. Qualora una o più delle sopraindicate condizioni non dovesse essere soddisfatta, ovvero in caso di rifiuto a produrre l'autodichiarazione, non potrà essere consentito al candidato l'ingresso all'interno dell'area concorsuale.

4. I candidati ammessi, saranno invitati dal personale di assistenza a raggiungere, opportunamente distanziati e in base alla segnaletica orizzontale e verticale, le postazioni di identificazione. Dovrà essere garantita l'identificazione prioritaria delle donne in stato di gravidanza, dei candidati con disabilità e dei candidati richiedenti tempi aggiuntivi. Presso le postazioni di identificazione dovranno essere resi disponibili appositi dispenser di gel idroalcolico. Gli operatori dovranno invitare i candidati a procedere all'igienizzazione delle mani prima e dopo le operazioni di identificazione e/o consegna e/o ricezione di materiale concorsuale. Per le operazioni di identificazione dovranno essere rese disponibili penne monouso per i candidati.

5. Successivamente i candidati, verranno invitati ad accedere all'aula concorsuale, e ad occupare una postazione informatizzata, predisposta rispettando la distanza di 1 metro in tutte le direzioni (con disposizione “a scacchiera”), preventivamente determinata attraverso segnaposti adesivi. I candidati, una volta raggiunta la postazione loro assegnata dovranno:

- rimanere seduti per tutto il periodo che precede la prova, durante e al termine dello svolgimento della stessa finché non saranno autorizzati all'uscita;

- durante l'orario d'esame sarà permesso l'allontanamento dalla propria postazione esclusivamente per recarsi ai servizi igienici o per altri motivi indifferibili.

- indossare obbligatoriamente il facciale filtrante FFP2 messo a disposizione dalla amministrazione organizzatrice;

- non consumare alimenti ad eccezione delle bevande di cui i candidati si devono munire preventivamente.

6. Il personale incaricato dovrà verificare il rispetto delle misure di sicurezza durante tutte le fasi della procedura, di svolgimento della prova, e per tutto il tempo in cui i candidati permangono all'interno dell'area concorsuale, nonché nelle operazioni di entrata ed uscita dalla struttura. Dovrà assicurare che non si creino assembramenti durante le operazioni connesse all'espletamento della prova. Inoltre il personale di assistenza e di supporto

We prepare for

Cambridge

English Qualifications





Istituto di Istruzione Secondaria Superiore “E. Vanoni”

Tecnico Economico – Tecnologico – Liceo Artistico

Corso Serale “Settore Economico AFM – GEOMETRI – LICEO ARTISTICO” - 73048 NARDO' (Le)

Via Acquaviva, 8 - ☎ 08331808136 - 0833871062 - CF/PI 82002630752

e-mail: LEIS02600V@istruzione.it - Pec: LEIS02600V@pec.istruzione.it - sito web: www.istitutovanoninar.do.edu.it

dovrà provvedere a regolamentare il flusso di accesso e d'uscita dall'area concorsuale, assicurando il rispetto della distanza di almeno 1 metro, adottando misure idonee a evitare assembramenti, e apposite misure per le donne in stato di gravidanza, per i candidati diversamente abili, per gli immunodepressi e per quelli che necessitano tempi aggiuntivi sulla base della normativa vigente. È obbligatorio il rispetto del distanziamento interpersonale, al quale si potrà derogare esclusivamente per motivi di soccorso e sicurezza.

4. Misure di sicurezza per la commissione, per il comitato di vigilanza e per il restante personale presente nell'aula concorsuale

1. I componenti delle commissioni, del comitato di vigilanza, il personale individuato con compiti di sorveglianza ed assistenza interna per lo svolgimento delle prove ed in generale tutte le altre figure presenti nelle aree concorsuali, hanno l'obbligo di:

a. igienizzarsi frequentemente le mani con apposito gel disinfettante contenuto nei dosatori all'ingresso prima di accedere all'interno dell'area concorsuale;

b. indossare, prima di accedere e per tutto il tempo di permanenza all'interno dell'area concorsuale, sino all'uscita dalla struttura, facciali filtranti FFP2 privi di valvola di espirazione forniti dall'amministrazione organizzatrice;

c. compilare il modulo di autodichiarazione ai sensi degli artt. 46 e 47 del DPR 445/20003 scaricabile dal sito web del Ministero secondo le modalità descritte al paragrafo 3;

d. circolare solo nell'aree e nei percorsi indicati ed evitare di avvicinarsi ai candidati a distanza inferiore ad 1 metro.

5. Adempimenti dei responsabili dell'aree concorsuali

1. I responsabili delle aree concorsuali provvederanno:

- a munirsi per la misurazione della temperatura corporea di termoscanner oppure di un termometro manuale;



Istituto di Istruzione Secondaria Superiore “E. Vanoni”

Tecnico Economico – Tecnologico – Liceo Artistico

Corso Serale “Settore Economico AFM – GEOMETRI – LICEO ARTISTICO” - 73048 NARDO' (Le)

Via Acquaviva, 8 - ☎ 08331808136 - 0833871062 - CF/PI 82002630752

e-mail: LEIS02600V@istruzione.it - Pec: LEIS02600V@pec.istruzione.it - sito web: www.istitutovanoninardo.edu.it

- a mettere a disposizione facciali filtranti FFP2 per i candidati, per la commissione, per il personale di vigilanza e per tutte le figure presenti all'interno dell'area concorsuale;
- a fornire penne monouso per i candidati;
- a predisporre la segnaletica di carattere prescrittivo, informativo e direzionale;
- ad individuare ed allestire un apposito locale dedicato all'accoglienza e all'isolamento dei soggetti che presentano sintomi riconducibili al virus COVID-19;
- a collocare all'ingresso dell'area concorsuale e in più punti delle aree (es., aule, servizi igienici, etc.) un adeguato numero di dispenser di gel igienizzante;
- a garantire adeguata aerazione di tutti i locali, mantenendo costantemente (o il più possibile) aperti gli infissi esterni, anche dei servizi igienici o assicurando un adeguato ricambio d'aria attraverso strumenti meccanici;
- alla pulizia e disinfezione giornaliera dell'area concorsuale;
- a sottoporre a costante pulizia e sanificazione le postazioni dei candidati e delle parti comuni, sia prima dello svolgimento della prova, tra una sessione e l'altra e al termine delle stesse;
- alla pulizia e igienizzazione dei servizi igienici con idonei prodotti;
- a dotare i servizi igienici di dispenser con gel igienizzante per le mani, salviette e pattumiere;
- a regolare l'accesso ai servizi igienici, al fine di evitare sovraffollamento all'interno dei locali, che dovranno essere costantemente puliti e sanificati dopo ogni singolo utilizzo;
- alla costante e diffusa areazione degli ambienti;
- al coinvolgimento delle autorità sanitarie locali, sia per il dettaglio delle misure da adottare negli specifici contesti, sia per il controllo dell'applicazione di tali misure.

We prepare for

Cambridge

English Qualifications





Istituto di Istruzione Secondaria Superiore “E. Vanoni”

Tecnico Economico – Tecnologico – Liceo Artistico

Corso Serale “Settore Economico AFM – GEOMETRI – LICEO ARTISTICO” - 73048 NARDO' (Le)

Via Acquaviva, 8 - ☎ 08331808136 - 0833871062 - CF/PI 82002630752

e-mail: LEIS02600V@istruzione.it - Pec: LEIS02600V@pec.istruzione.it - sito web: www.istitutovanoninardo.edu.it

5. Modalità di svolgimento della prova

I candidati dovranno consegnare ai docenti incaricati della vigilanza, a pena di esclusione, ogni tipo di telefono cellulare, smartphone, tablet, notebook, anche se disattivati, e qualsiasi altro strumento idoneo alla conservazione e/o trasmissione di dati, salvo quanto eventualmente autorizzato dalla commissione nazionale di esperti.

I candidati vengono fatti accedere nell'aula uno alla volta. Tale operazione può iniziare solo quando l'applicativo d'aula previsto per il turno è stato avviato su tutte le postazioni PC. In ogni caso è opportuno dare un tempo a tale operazione anche in relazione al numero dei candidati.

Il candidato viene riconosciuto e firma il registro d'aula cartaceo; il responsabile tecnico d'aula spunta sul registro elettronico la presenza.

Il candidato viene fatto accomodare.

Una volta che tutti i candidati saranno in postazione, il responsabile tecnico d'aula, o il comitato di vigilanza, comunica la parola chiave di inizio/sblocco della prova e ha inizio la prova.

Al termine della prova il candidato è tenuto a rimanere presso la propria postazione ed attende lo sblocco da parte del responsabile tecnico d'aula, per visualizzare il punteggio ottenuto a seguito della correzione automatica ed anonima del proprio elaborato eseguita dall'applicazione.

Al termine di ogni turno, dovrà essere redatto apposito verbale d'aula che dovrà dare evidenza di tutte le fasi essenziali della prova e di eventuali accadimenti particolari.

Si allegano planimetrie dell'Istituto

F.to IL DIRIGENTE SCOLASTICO

Dott. Angelo Antonio DESTRADIS

Firma autografa sostituita a mezzo stampa, ai sensi dell'art. 3, comma 2, del D.Lgs. n.39/1993

We prepare for

Cambridge

English Qualifications



Pianta piano terra
SEDE D'ESAME
 LEIS02600V - I.I.S.S. VANONI-NARDO'
 Via B. Acquaviva, 8, NARDO' LE
 35397 - Laboratorio Linguistico

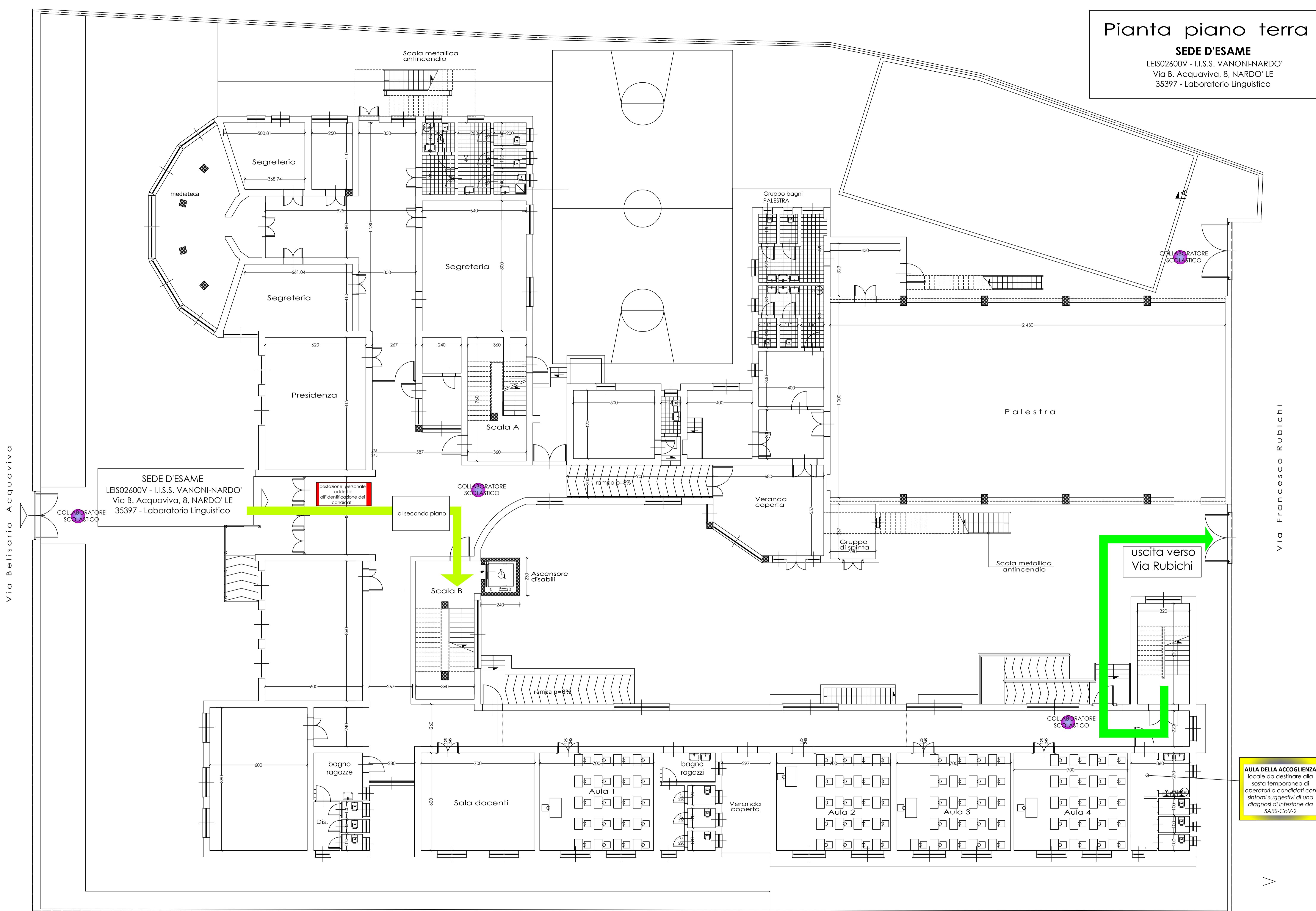

SEDE D'ESAME
 LEIS02600V - I.I.S.S. VANONI-NARDO'
 Via B. Acquaviva, 8, NARDO' LE
 35397 - Laboratorio Linguistico

postazione personale
 addetto
 all'identificazione dei
 candidati.

uscita verso
 Via Rubichi

AULA DELLA ACCOGLIENZA
 locale da destinare alla
 sosta temporanea di
 operatori o candidati con
 sintomi suggestivi di una
 diagnosi di infezione da
 SARS-CoV-2

Via Belisario Acquaviva

Via Francesco Rubichi

Pianta piano secondo
SEDE D'ESAME
LEIS02600V - I.I.S.S. VANONI-NARDO'
Via B. Acquaviva, 8, NARDO' LE
35397 - Laboratorio Linguistico

